

# Cercle Royal des Officiers de Réserve de la Province de Liège

---



# Le Ban



Bulletin d'information  
Août 2003

Diffusion restreinte

## Sommaire

---

Le Petit Mot du Président	3-4
Mariage princier	4
Promotion de la nouvelle réserve	5-7
Un vent nouveau souffle sur Rocourt	8-14
Remue-méninges pour Officiers de salon	14
Activités de notre Cercle	15

### INVITATION

#### **Dropping nocturne vendredi 29 août 2003**

Activité ouverte aux Cadres de Réserve ainsi qu'aux adultes et grands adolescents en bonne condition physique.

Rendez-vous à la **gare de Hamoir à 19h00** (Coord. EUR50 : 31U0680070-5589510 — WGS84 : 31U0679976-5589302).

Tenue de toile réglementaire pour les réservistes et tenue sportive pour les civils.

Prévoir boussole, porte-carte, GPS,...

#### **Programme :**

Dropping de  $\pm 7$  Km

Mise en oeuvre des différentes techniques de lecture de cartes.

BBQ en fin de dropping.

#### **Participation aux frais :**

5 € à virer sur le compte 001-0627813-08 du CRORLg avec la mention "Dropping 2003" en même temps que vous renvoyez votre inscription.

#### **Inscription :**

à renvoyer au Cercle AVANT le 25 août.

## Le Petit Mot du Président

*Maj (R) Jean van BRUSSEL  
Président*

---

Le cocktail annuel du Cercle.

C'est une tradition très sympathique qui remonte à la présidence du Lt Col (R) Michel Willemaers, il y a une quinzaine d'années : dans le courant du mois de juin, les membres du Cercle et leurs compagnes sont invités par le Président et le Comité à un cocktail.

Occasion de se retrouver, de rencontrer les autorités militaires qui nous aident dans notre mission, de boire un coup en blaguant et en évoquant « le bon vieux temps », de renouer des relations distendues par les aléas de la vie, le cocktail annuel du Cercle de Liège a toujours été une réussite.

Cette année aussi, il en été ainsi.

Le jeudi 19 juin, nous nous sommes retrouvés nombreux au bar du Club Cavalier Fonck, le mess de garnison, qui, une fois de plus, avait déménagé.

Rappelons qu'après avoir fonctionné pendant des années au Quartier Cavalier Fonck, Boulevard de la Constitution, il avait été installé près du champ d'aviation de Bierset. Maintenant, il a élu domicile au Quartier Général Leman à Ans.

Après avoir accueilli un visiteur de marque, le Col IR Hendrickx, Commandant militaire de la Province de Liège et Commandant du Complexe d'appui SUD à Rocourt, notre Président, le Major (R) Jean van Brussel a pris la parole pour dresser le bilan de l'année écoulée et présenter les perspectives d'avenir de la Réserve.

Mesdames,  
Messieurs les Officiers (en vos rangs et qualité)  
Chers amis,

Nous voici une nouvelle fois réunis à la veille des vacances pour notre traditionnel cocktail annuel.

Malgré les nouvelles directives en vigueur concernant la réserve intégrée et les cercles.

2003 : Un nouveau départ pour la Réserve

Le statut pécuniaire des Réservistes a été actualisé le 1er janvier 1999 octroyant ainsi au personnel de réserve, un certain nombre de droits identiques à ceux du personnel du cadre actif.

La proposition de loi portant sur le statut des militaires du cadre de réserve, adoptée à la Chambre à l'unanimité le 19 avril 2001, a été signée par le Roi le 16 mai 2001.

Depuis lors, le concept de la future Réserve est devenu une réalité et connaît un nouvel essor.

Une nouvelle étape a été franchie avec la signature par SM le Roi de l'arrêté royal relatif au statut des militaires du cadre de réserve des forces armées et cela, en date du 03 mai 2003.

De cette manière, l'application de la loi du 16 mai 2001 et de ses arrêtés sera une réalité dès le 01 novembre 2003 (échéance prévue par l'A.R. précité) et le recrutement pourra, quant à lui, débuter le 02 janvier 2004.

Les nouvelles missions sont : "Compléter, Renforcer et Remplacer»

Nous sommes néanmoins restés actifs :

Notre S3 a proposé une initiation à la lecture de cartes pour les jeunes,

Deux activités communes avec les SOfr ont été organisées ;

- un stand représentant la Réserve en Province de Liège lors des journées anniversaires du bicentenaire de la fonderie à canon à Rocourt,
- un stand pour la troisième année consécutive aux Bierset Héli-days.

Nos futurs rendez-vous sont :

- le barbecue famille ce 29/06/03
- le dropping de nuit.

N'oubliez pas notre assemblée générale le 05/11 qui sera suivie du traditionnel repas de corps le 21/11 qui se passera cette année au Château de Harzé.

Je tiens à vous souhaiter à tous d'excellentes vacances et espère vous revoir nombreux au dropping de nuit.

## Mariage princier

Le président du CRORLg a présenté au Prince Laurent et à la Princesse Claire, à l'occasion de leur mariage, tous les voeux de bonheur et toute la sympathie que nous éprouvons pour eux.

Le Prince et la Princesse y ont répondu par une carte de remerciement accompagnée de leur photo.

## **Rocourt-Bierset : les cercles de cadres de réserve participent à la promotion de la nouvelle réserve**

*Pharm Cdt (Hre) Jean-Claude VUEGHS  
S5 communications écrites*

---

L'Arsenal de Rocourt fête cette année le deux centième anniversaire de sa création. En effet, cette importante formation logistique est la digne héritière de la Fonderie de canons, créée en 1803 sur l'ordre du Premier Consul Napoléon Bonaparte qui avait besoin d'un grand nombre de canons de bonne qualité pour armer les navires qu'il destinait à l'invasion de l'Angleterre.

Pour célébrer cet anniversaire, l'Arsenal a organisé deux journées « Portes Ouvertes », le vendredi 23 et le samedi 24 mai.

Le Cercle SOR Liège, sous la conduite de l'Adjudant Michel BACCUS, y a présenté un Stand qui a reçu de nombreuses visites. Le Colonel HENDRIXKS, Commandant de Province et Commandant de l'Arsenal de ROCOURT, y est passé et il s'est entretenu avec les présidents des Cercles O.R. et S.O.R..

Les sous-officiers avaient rassemblé des pièces très intéressantes. Les visiteurs étaient accueillis par des mannequins en tenue de grenadier et d'artilleur à cheval qui évoquaient l'Armée d'avant 1914. Ils pouvaient se rendre compte que, si le militaire a perdu en élégance et en panache ( au propre et au figuré), il a gagné, avec les tenues modernes, un confort que nos anciens n'auraient même pas imaginé ! Pourrions-nous encore faire la guerre en complet-veston, avec un col montant, et recouvert d'un épais pardessus, et cela en toute saison ?

Un uniforme de Lieutenant-Colonel des Cyclistes-Frontière et une tenue de Médecin-Commandant rappelaient le souvenir des combattants de 1940, surtout celui des Cyclistes-Frontière, le bouclier privilégié de notre province.

Il y avait aussi des munitions et des armes.

A côté d'armes du dix neuvième siècle, un panneau a spécialement retenu l'attention des visiteurs ; il portait les principales armes d'infanterie en service en 1940 : GP, fusil Mauser 1935, fusil-mitrailleur Browning Modèle 1930 et mitrailleuse Schmeisser Modèle 1935. A côté, posé sur une table, on pouvait admirer une mitrailleuse Maxim à refroidissement par eau, la mitrailleuse d'infanterie par excellence, une arme robuste, fiable, increvable mais malheureusement fort lourde et surtout dotée d'une cadence de tir trop modeste pour répondre aux MG de l'Armée Allemande.

Nos amis S.O.R. avaient aussi rassemblé une belle série de mitrailleuses .50 : une arme mise au point à la fin de la Grande Guerre. Incroyable mais vrai, la .50 a plus de 80 ans et elle est toujours en production !

Le premier modèle présenté datait des années 20 ; il était refroidi par un manchon dans lequel on faisait circuler de l'eau et était difficilement reconnaissable pour ceux qui ne connaissaient que la .50 à refroidissement par air habituelle. Pourtant, le tube et le mécanisme étaient fondamentalement les mêmes.

La deuxième pièce était un modèle allégé à refroidissement par air, destiné aux bombardiers alliés, genre Forteresses volantes et Liberator.

Elle était suivie d'un modèle raccourci permettant son installation à l'intérieur des tourelles de char puis d'un modèle dernier cri, monté sur un affût assez spectaculaire. Il s'agissait d'une arme allégée et à cadence de tir élevée pour véhicules légers et pods pour hélicoptère.

On trouvait aussi le modèle en service actuellement à l'Armée belge, une arme classique montée sur trépied, et enfin sa version améliorée avec un canon qui peut être changé sur le terrain en quelques secondes.

Nos amis S.O.R. avaient aussi réalisé un montage audiovisuel consacré à l'histoire des Cyclistes- Frontière. Défilaient successivement la formation des unités dans les années 30, leur entraînement, leur équipement et leur organisation, la Campagne des 18 jours, puis leur renaissance dans le cadre de la défense du territoire comme unité d'infanterie légère.

Ce montage sur support informatique était projeté sur un écran de grande dimension, très lumineux et très agréable à regarder. Une belle réalisation, de qualité, qui a capté l'intérêt des visiteurs ! Les plus âgés, des anciens de 1940 pour la plupart, y ont trouvé de quoi ravivés bien des souvenirs.

Quelques membres de notre cercle, le président en tête, ont été mis à contribution pour les aider.

Le week-end suivant, c'est à Bierset, que les cadres de réserve se sont retrouvés, à l'invitation du Groupement Hélicoptères.

Cette fois, l'organisation était placée sous la responsabilité du Cercle O.R. de Liège. Le Major (R) Dominique DI DUCA était à la tête d'un détachement formé d'O.R. et de S.O.R. qui ont travaillé la main dans la main.

Les Cercles liégeois avaient en outre été renforcés par une solide équipe de cadres de la Composante Médicale conduit par le Lt Col OTSM (R) STOUFFS.

Le stand mis en place au bord de piste était divisé en trois parties.

Parcourons-le de gauche à droite.

Les sous-officiers étaient venus avec le montage audiovisuel si réussi qu'ils avaient déjà présenté à Rocourt.

Ils présentaient aussi les principaux fusils d'infanterie « modernes » en service à l'Armée belge : le Mauser de 1889, celui de 1935, le SAFN, un fusil peu connu, une arme semi-automatique mise en service à la fin des années 40 mais vite dépassée et remplacée par le célèbre FAL qui, bien sûr, était là également.

La dernière arme présentée était la FNC que nous connaissons et apprécions tous.

Ces armes étaient accompagnées de leurs munitions présentées de façon didactique.

Les O.R. s'étaient chargés de l'accueil. Ils avaient apporté des panneaux présentant la Réserve en Province de Liège et ainsi que deux postes TV qui passaient en boucle des cassettes vidéo.

Les cadres de la Composante Médicale n'avaient malheureusement pas pu obtenir une jeep-brancards, comme l'an dernier. Par contre ils avaient emporté leurs trousse de grimage. Comme d'habitude, ils ont eu beaucoup de succès auprès des enfants qui adorent se faire grimer les plus horribles des blessures. C'est si drôle de voir la tête de Maman quand elle découvre son tendre poussin défiguré par la plus horrible des brûlures !

Le stand Réserve a reçu beaucoup de visiteurs : au moins 850 personnes y ont pénétré ; 58 personnes (c'est un strict minimum) ont demandé des informations précises sur la nouvelle réserve, sur la vie à l'Armée ou se sont renseignés sur les activités des cercles de cadres de réserve ; les Médicaux ont maquillé plusieurs centaines d'enfants.

Le stand a aussi reçu deux visiteurs importants : le Général Hougardy et le Colonel Babette ont observé le travail des cadres de réserve d'un oeil attentif.

En participant aux journées « Portes ouvertes » à Rocourt et au Belgium Holidays de Bierset, les cercles de cadres de réserve avaient l'intention de montrer aux autorités militaires et au public qu'ils étaient partie prenante dans la vie militaire de notre province, qu'ils étaient disponibles et compétents, qu'ils étaient aussi très attachés à la nouvelle réserve et qu'ils étaient prêts à agir pour assurer sa promotion.

Manifestement, ces objectifs ont été atteints.

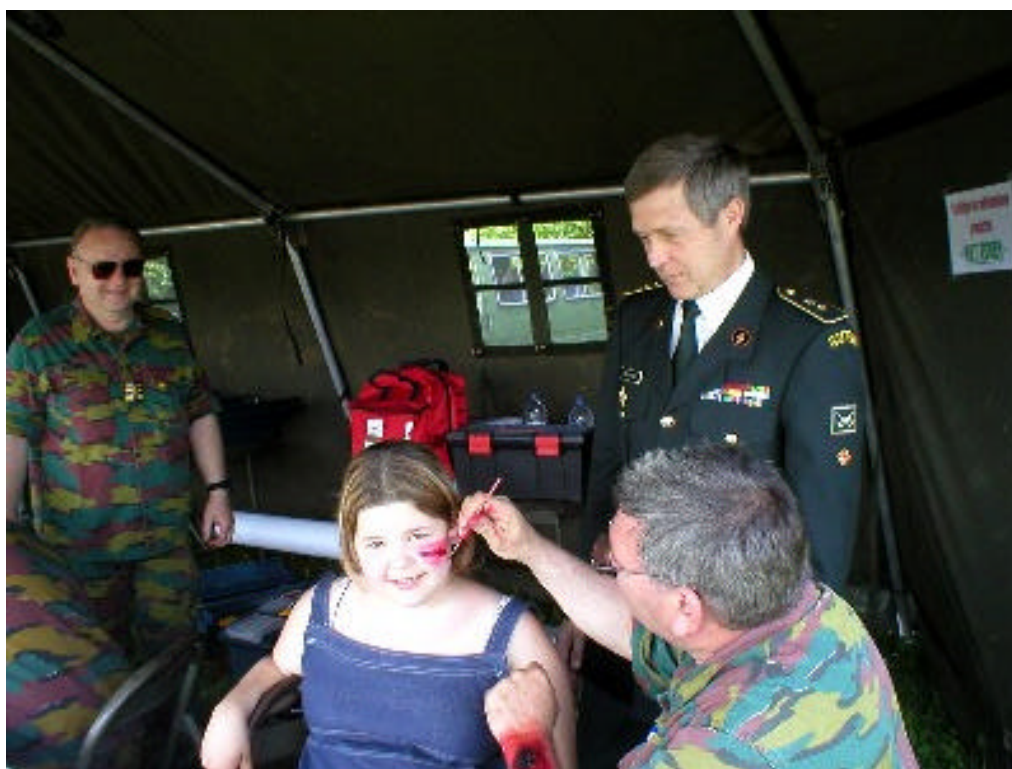

*Le Lt-Col (R) STOUFFS présente au Général HOUGARDY le stand « grimage » du Bierset Helidays.*

## Un vent nouveau souffle sur Rocourt

*Journées portes-ouvertes des 23 et 24 mai 2003*

---

*L'année 2003 représente une étape importante dans l'histoire de notre unité. En effet, elle marque la création du Centre de Compétence Matériel Roulant et Armement (en abrégé le CC R&A), mais également la célébration du bicentenaire de l'unité. Cet anniversaire est commémoré par une exposition illustrant le riche passé de notre unité depuis la "Fonderie de Canons de Liège" en 1803.*

### **Vision et objectifs**

Comme toute entreprise qui se respecte, notre unité a également conçu une stratégie.

La vision élaborée part du principe que le CC R&A souhaite se profiler, dans les compétences qui lui sont attribuées, en tant que partenaire logistique de choix pour la Défense, selon la politique définie par les gestionnaires de matériel de la Direction Générale des Ressources Matérielles (en abrégé la DGMR).

Cette vision a été traduite par un certain nombre d'objectifs concrets qui devront être réalisés à court terme :

- Evoluer vers une entreprise industrielle moderne et compétitive.
- Rehausser encore la réputation de l'entreprise.
- Produire de manière efficace, au prix le plus avantageux et dans les plus brefs délais.
- Fournir des services de haute qualité.
- Etendre la clientèle à toutes les composantes de la Défense.
- Intégrer le Centre d'Évaluations du Matériel (CEM) dans le CC R&A.

A long terme, le CC R&A souhaite investir dans son avenir. Cela apparaît clairement dans les idées et objectifs qui sont déjà repris dans le plan d'action stratégique :

- Investir dans le personnel, tant sur le plan du recrutement et de la formation que sur le plan de la transmission d'un savoir-faire essentiel.
- Investir dans le parc de machines et l'infrastructure.
- Obtenir le certificat ISO 9001 - 2000.
- Implanter, pour le traitement de surface, un nouvel atelier central (notamment des cabines de peinture) conforme à la législation renforcée sur la protection de l'environnement.
- Installer une nouvelle chaîne automatisée pour le traitement de surface d'armes légères.
- Construire un nouveau laboratoire de "Balistique" avec les tunnels de tir adéquats.



- Intégrer le nouveau réseau informatique de type "campus" dans le réseau ICDN de l'Etat-major.

## La nouvelle organisation et la nouvelle mission

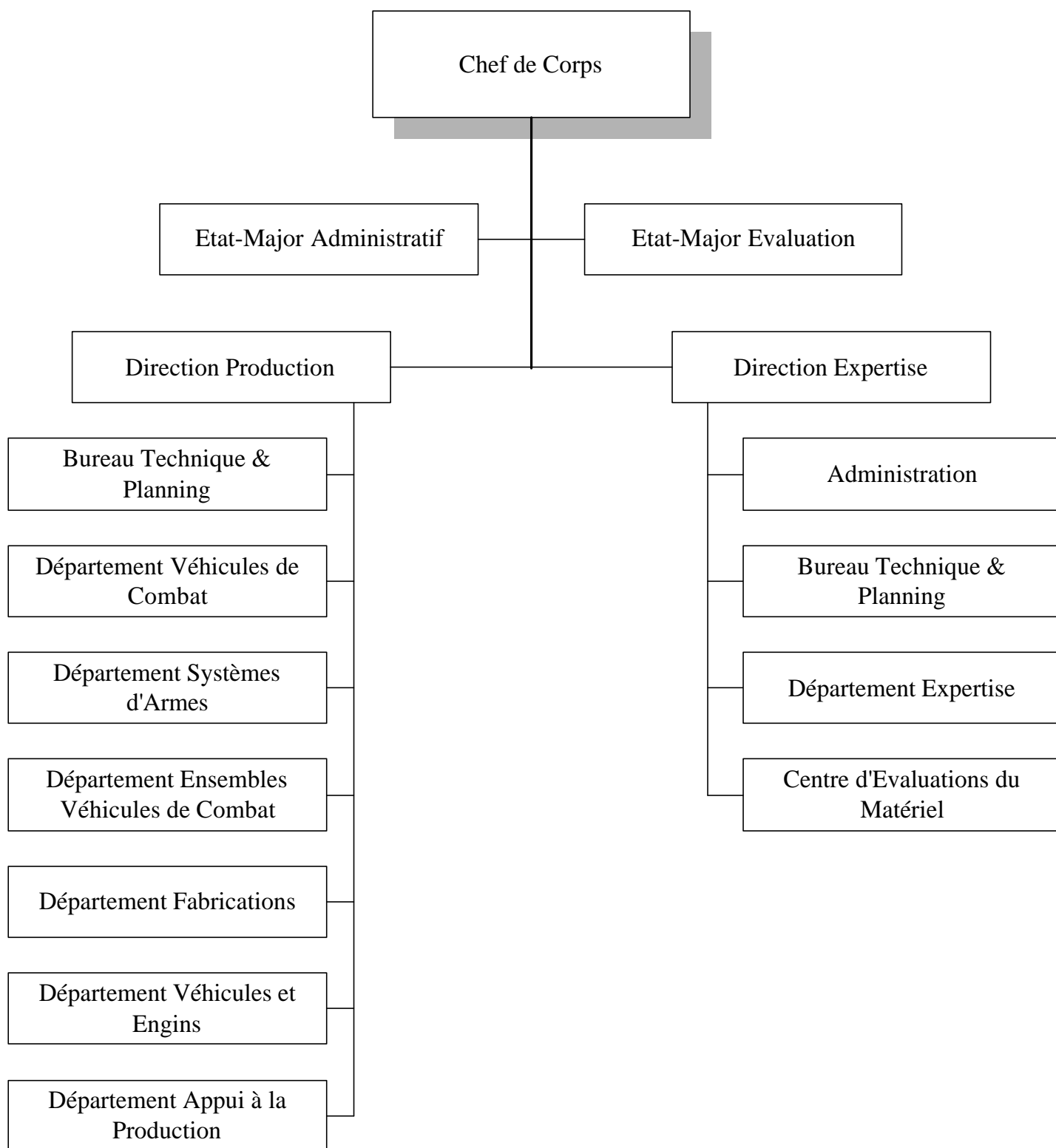

La nouvelle structure a été entièrement adaptée à la nouvelle mission attribuée, il en résulte donc une profonde restructuration interne répondant à ces exigences:

Le CC R&A a pour vocation de fournir un soutien logistique de niveau industriel, en particulier pour le matériel roulant et les systèmes d'armes, selon la politique définie par les gestionnaires de matériel respectifs, et ce tant sur le plan de la maintenance et des réparations, de l'expertise technique et de la fabrication que sur le plan du réapprovisionnement et du stockage de pièces de rechange.

Sont considérés comme matériel roulant ou systèmes d'armes :

- Les véhicules de combat et d'artillerie ainsi que leurs ensembles associés.
- Les véhicules de transport et engins et leurs ensembles associés.
- Les Ground Support Equipment (GSE) & Equipements Spéciaux de Service (ESS) (e.a. les groupes électrogènes et engins de génie).
- L'armement lourd et léger.
- Le matériel optique, optronique et électronique (à l'exception des systèmes informatiques - CIS).
- Les simulateurs liés au matériel précité.

Actuellement, l'unité possède un effectif d'un millier de personnes, dont 20 % dans les services d'administration et d'évaluation, ce qui souligne une fois de plus son caractère industriel. Le Chef de Corps, également dénommé Directeur Général, est secondé par deux chefs d'états-majors travaillant chacun au profit de l'ensemble de l'entreprise, et par deux directeurs responsables chacun d'un domaine spécifique de "core business".

La mission principale du Directeur de la Production, qui dispose de quelque 600 personnes, consiste à gérer et à utiliser la capacité de production disponible de manière optimale.

La Direction Expertise, qui compte environ 180 personnes, est responsable de la gestion de la configuration du matériel, assure l'expertise technique et reprend par ailleurs le CEM.

Outre les directions précitées, on retrouve aussi les services classiques groupés au sein de l'Etat-major Administratif, ainsi que l'Etat-major Evaluation, chargé de la Gestion Intégrée de la Qualité, de la Prévention et de la Protection du Travail et de la Comptabilité Analytique.

## **Présentation de la Direction Production**

Toutes les informations échangées concernant la production sont centralisées au "Bureau Technique & Planning", qui est en fait le centre névralgique de la Direction Production. C'est là que les priorités sont analysées et traduites en objectifs concrets pour les départements qui en dépendent, en tenant compte du bilan "capacité – charge de travail".

La Direction Production se compose par ailleurs de 6 départements complémentaires présentés séparément ci-après.

## **Le département "Véhicules de Combat"**

Au cours du temps, le département véhicules de combat, qui se compose d'une centaine de personnes réparties dans les ateliers "Véhicules blindés", "Hydraulique" et "Charwash", a acquis un énorme savoir-faire sur le plan de la réparation et de la remise en état de véhicules blindés.

Les interventions effectuées vont de l'envoi d'un "Contact Team" spécialisé au lancement d'une chaîne de modernisation complète pour un matériel spécifique. Actuellement, avec la suppression de la mission d'appui territorial Niveau B (appui direct aux unités), l'atelier "Véhicules blindés" se réoriente vers les grands travaux en série nécessitant un travail intensif.

## **Le département "Ensembles pour Véhicules de Combat"**

Ce département, qui se compose aussi d'une centaine de personnes employées essentiellement dans les ateliers de réparation "Moteurs", "Transmissions" et "Bancs d'essais", travaille principalement pour la chaîne logistique et, dans une moindre mesure, pour l'atelier Véhicules Blindés.

Dans un avenir proche, ce département devra davantage mettre l'accent sur les ensembles de véhicules de combat et sur la diversification de son offre (différentiels, ponts, pompes d'injection, démarreurs, générateurs...).

Dans ce cadre, nous avons d'ailleurs absorbé récemment la charge de travail du Complexe d'Appui Logistique NORD (en abrégé le Cx Sp Log NORD) pour la réparation des chaufferettes des véhicules de combat.

## **Le département "Véhicules et Engins"**

Depuis le transfert de la mission d'appui territorial Niveau B vers le 8<sup>e</sup> Bataillon Logistique (8 Bn Log), en février 2003, ce département doit réorienter son avenir vers la nouvelle mission, qui consistera essentiellement à réparer ou adapter des véhicules à roues, remorques, Ground Support Equipment (GSE) et engins de génie.

L'atelier dispose d'une infrastructure vaste et moderne (notamment des cabines de sablage et de peinture) et il en va de même pour l'outillage et l'appareillage. Ce nouveau département se prépare impatientement à relever ce nouveau défi. Par contre, la bâcherie et la menuiserie de l'ancien Niveau B3 sont encore en quête d'un nouvel avenir.

## **Le département "Systèmes d'armes"**

Avec 120 personnes réparties dans les ateliers "Optique", "Optronique", "Armements lourd et léger", le labo "Balistique", les Services Inspection "Armement" (SIA) et "Poudres et Explosifs de Guerre" (SIPEG), le département Systèmes d'armes recense bon nombre de spécialistes possédant un bagage technique important. En outre, suite à la restructuration des Forces Armées, le savoir-faire disponible s'est encore accru par la reprise de l'appui logistique Niveau C de l'arme anti-chars MILAN, des caméras thermiques MIRA et des systèmes d'armes MISTRAL et MINIDRA.

Ce département assure l'expertise technique et l'appui logistique niveau C pour une vaste gamme de systèmes d'armes. Par ailleurs, il est bien entendu connu dans toutes les unités de combat pour ses "inspections annuelles armement lourd" et ses "journées annuelles d'information armement - optique - optronique" qui soulignent une fois de plus le souci constant de fournir des services de haute qualité.

### **Le département "Fabrications"**

Ce département, qui est équipé d'un parc de machines très étendu, avec des moyens de production à commandes numériques à la pointe de la technologie - songez à la célèbre machine Pégard - compte en son sein un certain nombre d'ouvriers spécialisés et hautement qualifiés, répartis dans les ateliers "Usinage", "Tôlerie et soudage", "Traitement de surface", "Menuiserie" et le magasin matières.

L'atout principal du département est sans aucun doute la flexibilité avec laquelle il réalise en petites séries, des pièces qui ne peuvent plus être fournies ou sont introuvables dans le secteur civil.

Toutefois, le département ne travaille pas seulement au profit de la chaîne logistique, mais il représente également un maillon important dans le processus de modification de la configuration d'un matériel, étant donné que les kits de modification sont constitués soit par achat soit par production interne.

### **Le département "Appui à la production"**

Le dernier département, qui n'est pas des moindres, repose sur quatre piliers vitaux : les services "Internal Parcel Handling" (IPH), "réapprovisionnement et stockage de pièces de rechange" (Appro), "Gestion des contrats" et enfin le "Point de Retrait Base".

L'IPH, mis sur pied en 2002, assure, entre les départements ou services internes, l'échange rapide et précis des ensembles à réparer d'une part (en même temps que les pièces de rechange correspondantes) et des ensembles ou composants déjà réparés d'autre part.

Avec la suppression de la mission d'appui territorial Niveau B, l'Appro se trouve face à un énorme défi, puisqu'il reprend la gestion de tous les articles dont le CC R&A est l'unique utilisateur, ainsi que la boulonnerie critique, tâche assurée jusqu'à présent par le "Centre de Distribution et pièces de rechange" (en abrégé le CDis WS).

Le service "Gestion des contrats" est confronté d'une part à la limitation de la délégation octroyée aux ordonnateurs décentralisés, mais devient d'autre part un pion important en tant que fonctionnaire dirigeant dans le cadre des marchés ouverts.

Pour terminer, le point de retrait base constitue une halte obligatoire dans la chaîne logistique pour tout le matériel entrant et sortant qui doit être ou a été réparé. Il est par ailleurs chargé de détruire ou de vendre du matériel déclassé ou retiré d'emploi.

## Présentation de la Direction Expertise

Mieux connue sous son ancienne dénomination "Département Bureau d'Etudes", la Direction Expertise a été confrontée en 2002 à un certain nombre de changements fondamentaux qui ont donné lieu à une restructuration interne et à une nouvelle dénomination. En effet, il y a eu, d'une part, la suppression du Failure Report Board (FRB), responsable du suivi du matériel préservé, et, d'autre part, la création de la DGMR, qui est allée de pair avec la disparition du Groupement Maintenance (en abrégé le Gpt Maint), de la Division Logistique (en abrégé la Div Log) et de l'Etat-major Force Terrestre Branche 4 (en abrégé GS4). Mais en 2003, la Direction Expertise devra encore relever un énorme défi, à savoir l'intégration du CEM dans sa structure. En fin de compte, la Direction Expertise emploiera quelque 180 personnes, réparties dans les départements "Expertise" et "CEM".

### Le département "Expertise"

L'un des objectifs de l'organisation interne du nouveau département Expertise est d'aboutir à la collaboration directe, la plus étroite, entre les gestionnaires de matériel respectifs (DGMR) et les experts correspondants (CC R&A). Le département Expertise compte une centaine de personnes réparties dans cinq services :

- "*Expertise*" pour l'exécution d'études et la gestion de la configuration des matériels par les différents experts, regroupés en cellules par type de matériel (troupes blindées, infanterie blindée, véhicules à roues ...).
- "*Qualité & Eval*" pour établir et assurer le suivi des procédures afin d'obtenir l'ISO 9001-2000, fixé par la Direction et possédant aussi un service de Contrôle et Conformité, sorte de service métrologique interne.
- "*Appuis Spécifiques*" pour l'engineering, les études et directives techniques dans des domaines spécifiques communs à différents matériels (e.a. soudure, hydraulique, électro-mécanique...).
- "*Documents*" pour l'établissement et la gestion informatique des plans, la production et la reproduction des directives techniques, les prises de vues et vidéos de matériels et la gestion d'une bibliothèque technique.
- "*Projets*" pour la constitution de «petites» cellules d'experts dans le cadre de grands projets tels qu'actuellement la remise en état générale des chars dépanneurs (REG BgPz) et la modernisation (MLU) des obusiers de 155 mm M109A2.

### Le département "Centre d'Evaluation du Matériel (CEM)"

Le CEM a pour mission d'exécuter les expertises et essais techniques sur le matériel roulant, les systèmes d'armes et les munitions dans le cadre de l'acquisition de matériel neuf par la Défense. En tant qu'organisme technique, il participe aux évaluations, validations, réceptions techniques et à diverses études dans les domaines précités.

Après la suppression du laboratoire "Produits et matériaux", le CEM compte encore quelque 85 personnes qui sont essentiellement employées dans les sections "Matériel roulant", "Mesures" et "Armement et balistique", lesquelles briguent toutes, à terme, l'obtention d'une accréditation par Beltest.

Dans ses installations à Brasschaat, le CEM dispose d'une infrastructure étendue, comprenant notamment des pistes d'essais pour véhicules, des stands de tir pour munitions de gros calibre, des chambres de conditionnement pour munitions, ainsi que de multiples appareillages sophistiqués.

## Conclusion

La restructuration de la Défense a un impact important sur notre organisation, notre mission et notre manière de travailler. Le Centre de Compétence Matériel Roulant & Armement vise toutefois à évoluer vers une entreprise moderne et compétitive, capable de fournir des services de haute qualité à toutes les composantes de la Défense.

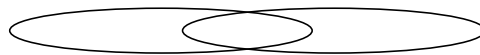

## Remue-méninges pour Officiers de salon

---

$$\begin{array}{rcccccc}
 & & & & \mathbf{U} & \mathbf{N} \\
 + & \mathbf{R} & \mathbf{O} & \mathbf{B} & \mathbf{O} & \mathbf{T} \\
 + & & \mathbf{P} & \mathbf{O} & \mathbf{U} & \mathbf{R} \\
 + & & \mathbf{V} & \mathbf{O} & \mathbf{U} & \mathbf{S} \\
 \hline
 = & \mathbf{B} & \mathbf{R} & \mathbf{A} & \mathbf{U} & \mathbf{N}
 \end{array}$$

Allouez un chiffre différent à chacune des lettres formant l'addition ci-contre.

Pour vous aider, sachez que  $O=5$ ,  $S=0$  et que  $P=B+5$

$$\mathbf{A} = 4, \mathbf{B} = 3, \mathbf{N} = 6, \mathbf{O} = 5, \mathbf{P} = 8, \mathbf{R} = 1, \mathbf{S} = 0, \mathbf{T} = 9, \mathbf{U} = 2, \mathbf{V} = 7, \mathbf{Z} = 6$$

### **Vendredi 29 août en soirée : Dropping nocturne**

Dropping nocturne annuel pour se perfectionner.

---

### **Samedi 13 septembre toute la journée**

Les Eléments Médicaux d'Intervention 22 (EMI 22) à Landen qui assurent l'appui médical 2e échelon au profit de la Brigade Paracommando et les unités de la Composante Aérienne ouvrent leurs portes les vendredi 12 et samedi 13 septembre prochain.

A cette occasion, le CRORLg y organise le samedi une journée découverte ouverte aux Officiers de Réserve ainsi qu'à leur famille.

Rendez-vous à Saint-Laurent à 08h15 (suivant le nombre de participants nous tâcherons d'obtenir un transport militaire).

#### **Tenue et matériel :**

Tenue de toile (pour la visite des installations).

Tenue sportive (pour le VTT).

Prendre son VTT (nombre limité de VTT disponibles sur place)

#### **Programme :**

Matinée VTT (deux parcours possibles et accès aux douches).

Deuxième repas payant sur place (BBQ, etc.)

Visite des installations et animations

Retour à Saint-Laurent vers 17h30.

**Participation aux frais :** Gratuit (repas à votre charge).

Renvoyez juste votre inscription au Cercle AVANT le 05 septembre 2003 en mentionnant si vous emmenez votre VTT.

---

### **Mercredi 05 novembre**

Assemblée générale du CRORLg

---

### **Vendredi 21 novembre**

Repas de Corps du CRORLg

Retrouvez l'agenda complet des activités sur notre site web :

**<http://users.skynet.be/crorlg>**

## **Cercle Royal des Officiers de Réserve de la Province de Liège**

Quartier Médecin-Lieutenant JONCKER

Rue Saint-Laurent, 79 – 4000 Liège

Tél. : 04/220.84.93 – Fax : 04/220.84.95

GSM : 0475/45.51.93

<http://users.skynet.be/crorlg> – e-mail : [crorlg@skynet.be](mailto:crorlg@skynet.be)

---

### **PERMANENCES AU CERCLE**

Lundi de 08h00 à 12h00

Mercredi de 13h00 à 16h30

Vendredi de 13h00 à 16h30

---

### **COMPTES FINANCIERS**

Compte général (cotisations) : 000-0393686-60

**Cotisation annuelle : 15 €**

Compte branche 3 (activités) : 001-0627813-08

---

### **QUELQUES ADRESSES UTILES (avant réorganisation)**

**URNOR** : Rue des Petits Carmes, 24 – 1000 Bruxelles – 02/701.38.15

**EM Prov Liège** : Avenue Rogier, 17 – 4000 Liège – 04/220.83.78

**HRG-CC Res LC** : Qu Reine Elisabeth, Rue d'Evere – 1140 Bruxelles – 02/701.48.25

**COMOPSAIR** : Qu Reine Elisabeth, Rue d'Evere – 1140 Bruxelles – 02/701.56.86

**COMOPSNV** : Qu Billet, de Bruynestraat, 125 – 8310 Brugge – 050/36.79.33

**COMOPSMED** : Qu Reine Elisabeth, Rue d'Evere – 1140 Bruxelles – 02/701.73.31

**EMI 22** : Qu Landen, Hannuitse Steenweg, 80 – 3400 Landen – 011/83.16.31

**Mil Shop (4Bn Log)** : Camp Roi Albert, Route de Liège – 6900 Marche – 084/32.63.77

---

### **RESPONSABLES REVUE**

**Editeur responsable** : Pha Cdt (Hre) Jean-Claude VUEGHS  
Rue de Boncelles, 30 à 4102 Ougrée – Tél/Fax : 04/337.16.76

**Mise en page** : Lt (R) Paul SCIMAR

---

Les articles n'engagent que la responsabilité de leur(s) auteur(s).

**Diffusion restreinte** : l'emploi ou la détention irrégulière de ce document expose à des poursuites judiciaires, spécialement du chef des articles 118, 119, 120 et suivant du Code pénal





# Information de la Direction Générale des Ressources Matérielles- Division Systèmes- Section Matériel et Produits de Support

---

Ref : 1. DGMR-SPS-FCCOM-SEXX-001/MRSys-MEI  
2. MRSys-M 02-119729 du 21 Oct 02

Suite à l'harmonisation des procédures de distribution de l'habillement et de l'équipement à la Défense, les directives suivantes seront appliquées au personnel de réserve actif (= la Réserve entraînée dans le nouveau concept).

## **a. Achats dans les CRDis par le Pers de réserve**

1. Tout réserviste entraîné (et donc affecté dans une unité/EM) est autorisé à acheter tout l'équipement individuel disponible dans la chaîne logistique dans les CRDis et ce aux mêmes conditions que le Pers d'active.
2. Sur simple présentation de sa carte d'identité militaire au Comd d'un CRDis, le réserviste se verra octroyer le code P en MPETRA. Ce code lui permet d'effectuer ses achats dans tous les CRDis.

## **b. Première dotation du Pers de réserve actif**

1. Tout réserviste entraîné qui n'a pas encore reçu sa première dotation de la nouvelle tenue de combat demandera l'autorisation de retirer cette dotation au chef de corps de son unité administrative.
2. Muni de l'autorisation signée par le Chef de Corps, l'intéressé se rend au CRDis de son choix.
3. Contre remise de l'autorisation, et après avoir contrôlé que l'intéressé n'a pas encore sa première dotation (tant en ILIAS qu'en AUTOMIL) le Comd du CRDis octroie le code RA en MPETRA à l'intéressé et distribue la première dotation liée à ce code (voir Ann A).

## Annexe A : Liste de l'équipement distribué en première dotation aux réservistes actifs (code RA)

- 02 EA chemises de combat
- 02 EA pantalons légers de combat
- 01 EA ceinture de combat
- 01 PR passant synthétique simple face (Pers FT uniquement)
- 01 EA chemise tenue de service manches courtes
- 01 EA casquette de travail

Le reste de l'équipement personnel est à charge de l'intéressé, à l'instar de ce qui a été fait pour le Pers d'active.

Annexe B : Liste de l'équipement distribué en première dotation aux nouveaux réservistes (code R)

- 01 EA maillot natation
- 01 EA K-way all weather
- 01 PR gants tenue de sortie
- 01 PR chaussures tenue de sorte
- 01 PR bottines de combat haute-tige
- 01 PR chaussures de sport
- 03 EA chemise tenue de sortie
- 01 EA képi/chapeau/calot
- 01 EA casquette de travail
- 01 EA pull lourd
- 03 EA T-shirt de travail
- 03 PR chaussettes fines
- 03 PR chaussettes bottines
- 04 PR panties (Pers féminin uniquement)
- 03 PR chaussettes de sport
- 01 EA Training
- 01 EA short de sport
- 01 EA bassin de toilette
- 01 PR gants doubles
- 01 PR gants blancs
- 01 EA sac de voyage
- 01 EA imperméable
- 02 EA cravate
- 01 EA ceinture tenue de sortie
- 01 EA gobelet
- 01 PR gamelles
- 01 EA gourde
- 01 EA bonnet de bain
- 01 EA filet de lessive
- 03 EA pantalons de combat légers
- 01 EA stick de camouflage
- 02 PR grades tenue de sortie
- 01 EA graisse à chaussures
- 02 EA insignes de béret
- 02 EA écussons de béret
- 01 PR bouchons d'oreilles
- 01 EA plaquette porte-nom
- 01 SE nominettes (6 EA)
- 01 EA nécessaire à coudre
- 02 PR passants
- 01 PR pin's
- 02 EA pantalon/jupe tenue de sortie